

**Señor proveedor:**

Por medio de la presente se solicita se sirva cotizar antes del martes 26 de mayo, de acuerdo al siguiente detalle y ajustándose a las Especificaciones técnicas y condiciones particulares adjuntas:

**OBJETO “Servicio de mudanza”**

**NOMBRE:**

**CUIT:**

<b>Renglón 1:</b>	1 (UN) servicio de mudanza según especificaciones técnicas	\$ (IVA incluido)
<b>Renglón 2:</b>	1 (UN) servicio de desarme y traslado según especificaciones técnicas	\$ (IVA incluido)
<b>MONTO TOTAL OFERTADO (IVA INCLUIDO)</b>		\$

**Monto total ofertado en letras (IVA incluido):** \_\_\_\_\_

SE PODRÁ COTIZAR UN ÚNICO RENGLÓN.

Esta oferta deberá enviarse a la Dirección de correo electrónico institucional antes del martes 26 de mayo.

[hernanpugh@cpse.gob.ar](mailto:hernanpugh@cpse.gob.ar)

Indicar como Asunto “Servicio de Mudanza, apertura 26 de mayo a las 00:00 horas”.

## Especificaciones Técnicas y Condiciones Particulares

Codigo de Catalogo 3.5.1-2093.1

**OBJETO :** Contratar un servicio de mudanza interna a realizarse (dentro del mismo predio) sito en JUAN BAUTISTA DE LA SALLE 4341, VILLA MARTELLI, PROVINCIA DE BUENOS AIRES (TECNÓPOLIS).

**Renglón 1:** Consistirá en la mudanza de dos predios identificados como MoCap y Depósito (ver MAPA) y trasladarlo dentro del predio Tecnópolis a otro edificio (Vialidad). **Plazo Máximo de las tareas 3 (tres) días.**

**Renglón 2:** Comprende el desarme de una estructura tubular ubicada en el predio MoCap (ver plano) traslado y acopio (sin armado) hasta el edificio vialidad (ver plano) .  
NO se proveerán las maquinarias necesarias para el desarmado y traslado de la estructura, por lo que el oferente deberá contemplar esto al momento de cotizar.  
**Plazo máximo de la tarea 1 (un) día.**



Los trabajos podrán iniciarse a partir de las 8 AM del día siguiente de notificada la Orden de Compra.

Los OFERENTES podrán visitar las instalaciones ubicadas en JUAN BAUTISTA DE LA SALLE 4341, VILLA MARTELLI, PROVINCIA DE BUENOS AIRES (TECNÓPOLIS), en el horario de 10:00 a 15:00 horas y hasta el día de la fecha de apertura de ofertas con previa

cita gestionada a Contenidos Públicos Sociedad del Estado al teléfono celular +541158177905.

En caso de requerir la visita se deberá acreditar seguros a presentar para poder ingresar al parque que deben contener las cláusulas de no repetición contra:

MINISTERIO DE CULTURA 30-68727651-1

MINISTERIO DE SALUD DE LA PROVINCIA DE BUENOS AIRES 30-62698339-8

CRUZ ROJA ARGENTINA - CUIT 30-54603392-5

Independientemente de la visita a modo de información se describe lo siguiente:

**Renglón 1:** Consistirá en la mudanza de dos predios identificados como MoCap y Depósito (ver MAPA) y trasladarlo dentro del predio Tecnópolis a otro edificio (Vialidad). **Plazo Máximo de las tareas 3 (tres) días.**

Es La mudanza de un stand ubicado en planta baja (dos zonas: Mocap y Depósito según mapa adjunto) y será trasladado a otro stand (edificio Vialidad) distante a 700 metros aproximadamente también en planta baja.

Sobre los elementos a mudar título indicativo se adjunta inventario y fotografías:

### **Inventario MoCap**

#### *Escenografías y props*

11 Pallets madera/ 1 pluma de acero 4,5 mts con trípode de 1 mts + contrapeso de 70 kg/ 4 cubiertas (ruedas) con estructura de 1 mts x 0,8 mts c/u/ 6 vallas de 2,6 mts x 0,8 mts c/u/ 4 mesas de 2,4 mts x 0,6 mts c/u/ 46 matafuegos (carga vencida)/ 4 sillas apilables / 32 paquetes piso goma de 0,5 mts x 0,5 mts x 0,4 mts c/u.

#### *Camarin*

9 trípodes de luces/6 trípodes de cámara/5 brazos telescopicos aluminio de 1 mts c/u/ 1 caja accesorio y griperia de 1 mts x 0,6 mts x 0,5 mts/6 sillas oficina/1 mesa ratona.

#### *Oficina*

1 cajon 0,7 mts x 0,7 mts x 0,7 mts con 34 cámaras/ 8 cajas 0,4 mts x 0,4 mts x 0,4 mts con 38 cámaras c/u/ 11 bolsas (tipo escombros) cables cámaras/ 7 bolsas (tipo escombros) pinzas para cámaras/ 2 ambil 0,6 mts x 0,8 mts x 1,15 mts (gigaset) c/u/ 11 escritorios pc/ 1 mesa ratona/ 1 heladera mediana/ 1 microondas/ 6 sillas pc + 1 banquito/ 1 sillón de dos cuerpos/ 12 cajoneras 0,3 mts x 0,5 mts x 0,7 mts c/u/ 30 monitores pc/ 18 pc/ 6 cajones (Cara) 0,6 mts x 0,4 mts x 0,5 mts c/u/ Bultos varios 1,2 mts x 0,8 mts x 1,1 mts (tabletas digitalizadoras, parlantes etc.)/ 4 cajas 0,4 mts x 0,4 mts x 0,4 mts (cables varios) c/u/ Trajes Mocap 1 mts x 0,4 mts x 0,5 mts/ 1 tv 49"

### *Depósito*

70 cajoneras 0,3 mts x 0,5 mts 0.7 mts c/u / 3 escritorios pc / 5 mesas redondas 1,2 mts de diametro c/u / 3 gabinetes HP 0,6 mts x 1,2 mts x 2 mts c/u / 118 sillas pc / 16 sillas apilables / 18 tv 49" / 110 monitores pc / 84 pc con y sin cajas / 27 módulos granja render 0,5 mts x 0,2 mts x 0.05 mts c/u / 22 modulos granja render 0,7 mts x 0,5 mts x 0,05 mts c/u/ 6 módulos granja render 0,8 mts x 0,6 mts x 0,3 mts c/u/ 6 cajas Cintiq 0,7 mts x 0,3 mts x 0,6 mts c/u /Cajas varias 2 mts x 2 mts x 2 mts (parlantes, auriculares, cables, discos etc) / 8 equipos refrigeración 1,1 mts x 0,8 mts x 0,4 mts c/u / Rollos cable 2.4 mts x 1,2 mts x 0,8 mts / 1 mesa ratona / 2 UPS 0,6 mts x 0,8 mts x 1,2 mts (muy pesadas) c/u / 30 listones pino 2" x 0,5" x 2,2 mts c/u

### *Placas acusticas (5 cinco centímetros de espesor)*

23 de 1,2 x 9 mts c/u + 13 de 1,2. x 6,6 mts c/u + 12 de 1,2 x 2,3 mts c/u + 43 de 1,2 x 3,4 mts c/u + 69 de 1,2 x 6 mts c/u

### **Inventario Depósito**

148 Monitores. 66 CPU. 1 Impresora. 3 Notebook. 1 Rack. 4 Teléfonos. 6 Televisores. 1 Videocasetera.

**Renglón 2:** Comprende el desarme de una estructura tubular ubicada en el predio MoCap (ver plano) y acopio (sin armado) en el edificio vialidad (ver plano) .

**NO se proveerán las maquinarias necesarias** para el desarmado y traslado de la estructura, por lo que el oferente deberá contemplar esto al momento de cotizar. **Plazo máximo de las tarea 1 (un) día.**

### **Detalle de la Estructura Metálica**

50 columnas de 3,2 mts x 0,3 mts x 0,3 mts c/u

8 columnas de 2 mts x 0,3 mts x 0,3 mts c/u

4 columnas de 1 mts x 0,3 mts x 0,3 mts c/u

3 columnas de 1,7 mts x 0,3 mts x 0,3 mts c/u

2 columnas de 0,6 mts x 0,3 mts x 0,3 mts c/u

15 cubos unión de 0,3 mts x 0,3 mts x 0,3 mts c/u

12 caños de 7,2 mts x 2 " c/u

9 caños de 5 mts x 2 " c/u

15 caños de 3 mts x 2 " c/u

4 cortinas de 7 mts x 6 mts c/u

1 escalera de aluminio de 14 escalones extensible

72 nudos de aluminio aproximadamente

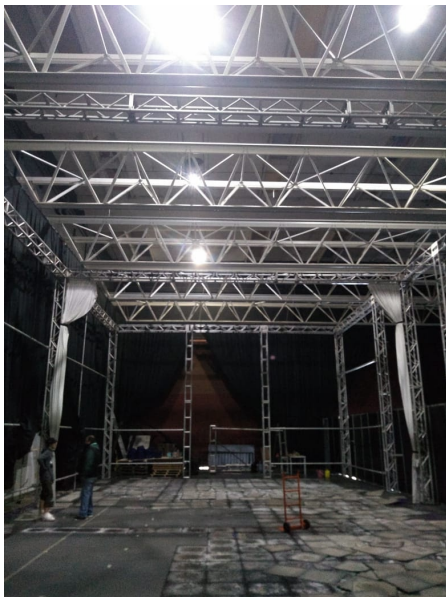

FOTOS MUEBLES Y EQUIPOS A TRASLADAR:

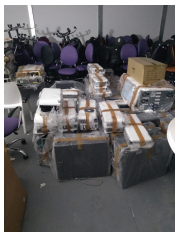
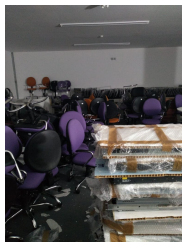



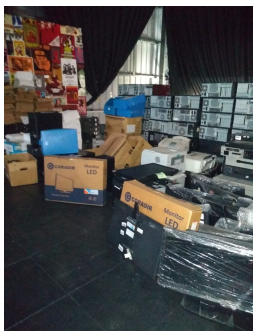

## OBLIGACIONES DEL COCONTRATANTE

El Cocontratante deberá:

Ejecutar las prestaciones por su cuenta y orden, incluyendo en éstas el costo de todo lo que resulte indispensable para el cumplimiento de los trabajos y obligaciones.

Coordinar y desarrollar las actividades de logísticas tendientes a la entrega de los bienes y/o la prestación de los servicios. Deberá asimismo seleccionar los medios de transporte y elaborar los planes de ruta para el traslado de los productos a los lugares de entrega correspondientes.

Dar cumplimiento en tiempo y forma a su obligación de entregar los bienes o prestar los servicios, en un todo de acuerdo con lo establecido en el pliego de bases y condiciones particulares, el Pliego de Especificaciones Técnicas y la normativa aplicable.

Mantener vigentes las habilitaciones pertinentes.

Contar con la cobertura de una Aseguradora de Riesgos de Trabajo (ART) sobre todo el personal afectado a la presente contratación.

Mantener indemne e indemnizar a Contenidos Públicos S.E por cualquier accidente que pudiera sufrir su personal o terceros vinculados permanente, transitoria o accidentalmente con los trabajos que realiza en función de la relación contractual.

En particular el oferente que resultare adjudicado deberá presentar nómina del personal a ingresar al predio que deben contener las cláusulas de no repetición contra:

MINISTERIO DE CULTURA 30-68727651-1

MINISTERIO DE SALUD DE LA PROVINCIA DE BUENOS AIRES 30-62698339-8

CRUZ ROJA ARGENTINA - CUIT 30-54603392-5

## PERSONAL DEL COCONTRATANTE.

El personal del Cocontratante afectado para el cumplimiento de las obligaciones emergentes del presente procedimiento de selección, y/o las relaciones jurídico contractuales generadas con terceros al efecto, carecerán de relación alguna con Contenidos Públicos S.E.

Queda bajo la exclusiva responsabilidad del Cocontratante el cumplimiento de impuestos, salarios, cargas sociales, seguros y todas las obligaciones y responsabilidades resultantes de la relación laboral que existan o pudieren surgir durante la vigencia del contrato como así también todo accidente de trabajo que ocurra a su personal o a terceros vinculados o no



con la satisfacción del objeto contratado y dar estricto cumplimiento a toda la normativa vigente en materia laboral y convenciones colectivas de trabajo pertinentes.

El personal debe ser idóneo y contar con buenos antecedentes, presencia, conducta y educación, actuando con la mayor discreción posible en el desempeño de las tareas, observando expresamente el trato con agentes, funcionarios y/o visitantes de Contenidos Públicos S.E.

<b>Lugar, día y hora de presentación de la oferta</b>
---

La oferta deberá enviarse a la Dirección de correo electrónico institucional antes del martes 26 de mayo a [hernanpugh@cpse.gob.ar](mailto:hernanpugh@cpse.gob.ar)

Indicar en el Asunto: *“Servicio de Mudanza, apertura 26 de mayo a las 00:00 horas”*

El monto ofertado deberá tener el IVA incluido (no pudiendo discriminarse). La presentación de la oferta significa de parte del oferente el pleno conocimiento y aceptación de las normas y cláusulas que rijan el procedimiento de selección al que se presente, por lo que no será necesaria la presentación de las especificaciones técnicas y condiciones particulares firmados junto con la oferta enviada.

#### **Criterio de selección de las ofertas**

La evaluación de las ofertas estará a cargo de la Comisión Evaluadora que se reunirá recomendando la pre-adjudicación de aquel proponente que ofrezca la propuesta más conveniente y razonable para el comitente.

#### **Plazo y forma de pago**

Dentro de los 3 días posterior a la conformidad de la Comisión de Recepción, las facturas electrónicas serán enviadas por mail a [mesadeentradas@cpse.gob.ar](mailto:mesadeentradas@cpse.gob.ar) , El Adjudicatario deberá volcar en el detalle de la factura, el número de Orden de Compra, número de contratación, número de Expediente, el objeto de la contratación, téngase presente que si se omite algunos de estos datos la misma se remitirá al remitente para su corrección.

Datos societarios: Contenidos Públicos S.E. CUIT N°: 30-71557564-3

Domicilio Fiscal: Sarmiento 151 CABA

El pago será efectuado mediante transferencia bancaria a CBU informado por el adjudicatario. En forma previa al libramiento de la orden de pago deberá verificarse la inexistencia de deudas tributarias o previsionales de acuerdo a la normativa aplicable

#### **Garantías**

Se exceptúa de presentar garantía de mantenimiento de oferta.

El cocontratante deberá integrar la garantía de cumplimiento del contrato dentro del plazo de CINCO (5) días de notificada la Orden de Compra o el contrato.

Si el cocontratante no integrará la garantía de cumplimiento del contrato en el plazo fijado, la Unidad Operativa de Contrataciones lo podrá intimar para que la presente, otorgándole un nuevo plazo, o podrá propiciar la rescisión del contrato ante la autoridad competente y se deberá intimar al pago del importe equivalente al valor de la mencionada garantía.

Si el cocontratante no cumpliera con el contrato la jurisdicción o entidad podrá adjudicar el contrato al que le siga en orden de mérito, previa conformidad del respectivo oferente, y así sucesivamente.

No será necesario presentar garantía de cumplimiento de contrato en los siguientes casos:

- Cuando el monto de la Orden de Compra o contrato no supere la cantidad que represente UN MIL MÓDULOS (M 1.000), siendo el valor del MÓDULO el fijado por el artículo 28 del Reglamento aprobado por el Decreto N° 1.030 de fecha 15 de septiembre de 2016 y sus modificatorios.

**- Ejecución de la prestación dentro del plazo de integración de la garantía.**

- Cuando el oferente sea una jurisdicción o entidad perteneciente al Sector Público Nacional en los términos del artículo 8° de la Ley N° 24.156 y sus modificaciones.

- Cuando el oferente sea un organismo provincial, municipal o del Gobierno de la Ciudad Autónoma de Buenos Aires.

La no constitución por parte del Adjudicatario de la Garantía de Cumplimiento, faculta a Contenidos Públicos S.E. a rescindir dicha adjudicación, sin lugar a indemnización o reclamo alguno a favor de los interesados, Oferentes o Adjudicatarios.

Las garantías podrán constituirse de las siguientes formas, o combinaciones de ellas:

Mediante depósito bancario en la cuenta del Banco Nación N° 00850005514269 CBU 0110599520000055142698, de Contenidos Públicos S.E. o transferencia electrónica bancaria. La garantía producirá efectos en el momento que el importe quede acreditado en la cuenta de Contenidos Públicos S.E. En caso de optar por esta opción deberá acompañar junto con la oferta el Comprobante de la operación realizada.

Con cheque certificado contra entidad bancaria con domicilio en la Ciudad de Buenos Aires. El cheque deberá ser depositado dentro del plazo que rija para estas operaciones. En este caso quien preste la garantía se hará cargo del impuesto establecido por la ley 25.413, que será deducido al momento de su devolución, en su caso.

Con aval bancario, a satisfacción de Contenidos Públicos S.E., constituyéndose el fiador en deudor solidario, liso y llano y principal pagador con renuncia a los beneficios de división y excusión en los términos del Código Civil y Comercial de la Nación, así como el beneficio de interpelación judicial previa.

Con seguro de caución mediante póliza aprobada por la Superintendencia de Seguros de la Nación, extendida a favor de Contenidos Públicos S.E. y a satisfacción de Contenidos

Públicos S.E. Se podrán establecer los requisitos de solvencia que deberán reunir las compañías aseguradoras a fin de preservar el cobro del seguro de caución.

La elección de la forma de garantía queda a opción del oferente o adjudicatario o cocontratante.